濱江日報

康德四年十一月一日發行

發行人 [illegible] 編輯人 [illegible]秋鴻 印刷人 王瑞麟
發行所 哈爾濱道裏經緯街
印刷所 濱江日報社
電話 總務局 二一七七九 編輯局 三一七〇 營業局 二一七七九
朝刊 零售每份八分 一月壹圓四角 外埠加郵費兩角
晚刊 每份三分 每月五角 外埠加郵費一角

第六四〇號
本報今日出一大張

德法開始正軌战鬥

法軍由法德瑞國境方面進攻 以牽制德國軍隊之壓迫波蘭

【巴黎四日發國通電】法蘭西政府，自四日，對德開戰以來，以最初之聲明書發表，法國陸海空三軍，已一齊開始軍事行動云云。

【巴黎四日發國通電】據議會方面之情報稱，法國陸軍，由法，德，瑞士國境北方貝爾夫爾地方，開始對德攻擊，傳已決定採取牽制德國軍，壓迫波蘭之方針云。

【布拉塞爾四日發國通電】據盧森堡到達當地之電報稱，德法兩國，已自四日起，開始正軌的戰鬥矣。德法國境方面，四日朝來，曾聞有激烈之砲聲云云。

德土通商條約更改 土耳其政府拒絕說

昂哥拉四日發國通電：據消息通所接之情報稱，土耳其政府關於八月末業已期限滿了之德國土耳其通商條約，德國政府雖曾提議更改前來，然四日有已予以拒絕之說。而土耳其政府，為備萬一之事態，刻正進行戰爭準備云。

英下院議員 主張對日接近

倫敦四日國通電：保守黨下院議員，羅夫達斯，三日，寄稿迭利德萊古拉夫新聞，主張對日接近論，為一般所注目，其要旨如次：

當此之際，英國應取之公正政策，貿易資料擴張上，須支援日本，使達成其目的，即一，承認除滿洲國，蒙古自治區以外之中國領土保全，二，承認對中國之日本經濟上的特權，此外全提議英國政府，對日本之對英貿易應強調廣汎意義下之貿易云云。

英空軍 爆炸德軍港

倫敦四日國通電：英國政府，於四日發表，英空軍部隊，在德軍港，沃依爾海爾姆哈夫埃，對碇泊中之德國艦隊，實行予以爆擊。

德軍使用瓦斯彈、爆炸波軍病院車

倫敦四日國通電：駐英波蘭大使館四日發表，德意志空軍，在波蘭戰線，使用毒瓦斯彈，爆炸波蘭軍之病院車，並有長文之通告。

倫敦附近頒布 空襲警戒管制 接得有國籍不明飛機出現之報

【倫敦四日發國通電】情報部四日發表如下：政府於四日晨，接得有不明國籍之飛行機出現之報，遂宣對倫敦，英格蘭，及其他東北諸州廣汎之地域，頒布空襲警戒管制，而警戒警報，已於午前二時三十分發出，於午前四時十二分解除矣。

德波兩軍戰況

德方稱波軍已退却 波方謂奪還歐爾羅

德國發表

柏林四日發國通電：德國軍最高司令部，關於四日之戰況，發表如下：

一，德國軍目下由西里加及南部德波國境方面，追擊商谷拉卡地方退却中之敵軍，刻正向上部達多拉及南部工業地帶進擊中。

一，在布里斯之東方，已將畢斯芝拉河渡河點確保矣。

一，向北部工業地帶進出之部隊，追擊敵軍，突破哥尼案彼斯，科允斯克之線，目下在威爾軍北方，渡瓦爾天河中。

一，一部向謝拉枝進擊，在谷爾斯附近，已達比斯芝拉河畔。

一，北部廻廊方面，已距二十公里之地點，一，優勢／陸軍部隊，

完全將波蘭軍遮斷。

一，攻擊谷拉天要塞中之部隊，突入東北要塞內。

一，由東普魯士開始進擊之部隊，已占領布拉斯尼滋。

一，波蘭騎兵部隊，在德勒堡北方，雖曾侵入德領，然當被擊退。

一，德國空軍，對重要軍事的交通要衝及輸送中之大部隊，與以甚大之損害。

一，空軍之活躍，對由西里加地方進擊中之部隊成功，頗有甚大之貢獻。

一，谷道，華沙，谷拉卡，利物浦間之鐵道連絡，已被破壞。

一，炸擊華沙飛行機製作所，與以致命的打擊。

一，於華沙上空之空中戰，擊墜敵飛行機七十一架，我方無損害。

一，我飛行隊，空襲古吉尼亞軍港，炸沉驅逐艦威捷爾號，(一，五四〇噸)對水雷敷設艦谷利夫號，與以損害。

一，西部戰線，尚未見開始何等軍事行動云云。

德政府否認 潛水艦擊沉英商船 各國認德艦為海賊行為

柏林四日發國通電：德政府，關於英汽船亞色尼亞號，被擊沉事件，四日，由無線電放送，否認德潛水艦之水雷攻擊，大意如次：無警告的襲擊商船，乃德海軍所嚴重禁止者，亞色尼亞號，大約是觸着機械水雷歟云。

紐約四日發國通電：擊沉亞色尼亞事件，予美國國民以痛烈的刺激，尤以同船，並非載軍需品，赴歐洲者，反乘有一千餘名之避難客，美國人佔二百餘名之多數，於赴美途中遭難，故罪起非難，認為係海賊的不法行為云。

波蘭發表

華沙四日發國通電：波蘭側發表，由三日夜起，至四日之戰況如次：

一，波蘭軍，於四日奪還克吉尼亞西方之歐爾羅矣。

一，在維斯台爾普拉之[illegible]實行之際，波蘭軍猶向德軍之[illegible]，勇敢抵抗中。同地點之波蘭軍，與運河[illegible]舊伊斯拉河，與[illegible]之島，有丈餘長之[illegible]，為之屏蔽之地利，死守此重要地點中。

一，波蘭騎兵隊，業退佔據保贊西方之列茲師拉比喬之德軍，仍急追之，向德師壓迫中。

一，四日德機爆擊機，二十七台，爆擊比以闊勾秀市，致同市蒙受大損害矣。

一，四日德機，由[illegible]茲南方比歐，土耳其附近[illegible]，爆擊正行進中之旅客列車，致非戰鬥員，死傷多數。

一，由舊捷克逃亡之亡命者，編成一軍，屬于歐帕爾哈拉將軍指揮之下，向波蘭軍方面投降，參加戰鬥中。

又德空軍，對波蘭全土，繼續猛爆中，華沙已被空襲數次，惟每次均不足十機，皆為小編隊，且市之中央部，尚未被爆擊，現在之戰況，雖如以上所發表者，然預想德波兩軍，將來之大會戰，仍於歐洲大戰德俄兩軍決戰之歷史的地中連繫羅茲南北之線實行之歟。

東部線德軍 佔領波蘭三都市

柏林四日國通電：德軍當局發表於四日在東部戰線，占領波蘭三都市，即

一，占領古拉代茲北方之諸布爾古。

一，占領東布勞西阿國境之木拉瓦。

一，占領庫拉卡西南三十五粁之瓦特依茲士。

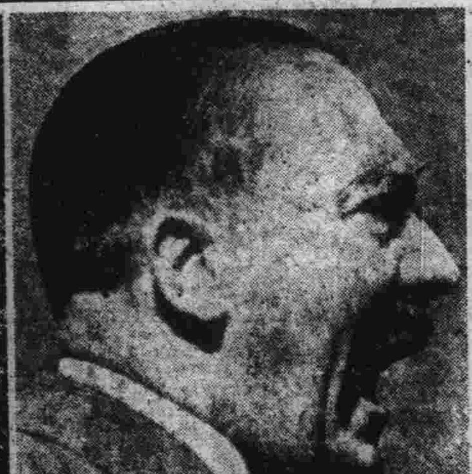

寫眞：(右)拒絕德國之要求，向全國放送決定對德抗戰之波蘭大總統。(左)於赴前線指揮作戰之前，向軍隊作鼓勵演說之德總統希特拉。

莫斯科 表面平靜

莫斯科四日發國通電；英法兩國參戰，莫斯科尚未以無線電放送，表面上，依然平靜，然對于戰爭，是凡中年以上人等，皆為大戰之過來人，面上皆現出恐怖，再捲入戰火驚懼之色。

一部，且已開始蓄積食糧云。

燈火管制，每夜於市內之各區逐次行之。

防空訓練之實施，於街上亦可看見。

至於德蘇不可侵條約，市民均抱無所適從之心理，尤其是從來受過反那蒂斯訓練之赤軍兵士，[illegible]者以之對付英法側，[illegible]相當之困難，此為外[illegible]側之一致的見解。

丹麥政府 於各港[illegible]敷設機[械水]雷

哥寶哈根四日[illegible]通電：鑑于歐洲戰[illegible]擴大之兆，丹麥政[illegible]定始終維持嚴正中立，[illegible]四日，乃于各港灣[illegible]敷設機械水雷，[illegible]已見諸[illegible]致云。

安光普編 法制經濟大意及基本法註釋

「文官考試・武官常識・不可缺之參考書也」

定價 並製貳元 特製貳元二角
外埠加一 全國各書局均有代售
新京代售處 四寶堂 萬源東
本埠 道外 成文厚

哈爾濱市道裏新城大街
發行所……天一印書局 電話 六二二三八

哈爾濱汽車傳習所招生

目的 本傳習所為養成優秀汽車司機員以供社會之需求
新生募集 速成科男女兼收
年齡 十八歲以上三十五以下身體強健素無嗜好者
資格 小學畢業或有同等以上學力者
報名期 隨時報名均可入學
本所備有詳細簡章函索即寄(須附郵票二分)
地址 哈爾濱西馬家溝南教堂街八二號

56

請看●山西埠與大六壬神卜張青雲奇封

山西張青雲先生。乃塔與家之名士也。探得術學奧妙。善知過去未來，天文，地理，人事，星移斗轉。屯[illegible]推測。大六壬之。天道，地通，人通，之出奇。即市面錢糧之漲落。求謀之成敗。階級之進退。婚姻之美惡。病人之生死。凡疑難有不可解者。而先生之神卜。婚[illegible]大批八字。選擇吉日。合婚[illegible]。一言決定判斷明晰。

館址道外北小[illegible]街青磚樓下

介紹人 張子享 楊[illegible]臣 白集五 魏樂亭 樂[illegible]武 全啓

急告全滿各校學生及公務員軍警商工各界人士

贈送！樣品萬年筆三種各一萬支

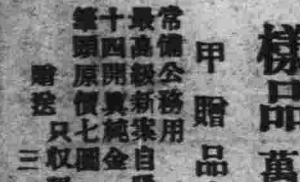

甲贈品！常備公務用 最高級新案自吸水式 十四開真純金筆頭 原價七圓 贈送只收三圓運稅

乙贈品！日常攜帶男女同用 經濟鉛一使用 耐久真十四開酸金筆頭 原價三圓 贈送只收運稅一圓五角

丙贈品！特大型辦公最宜 置案旅行用墨水 容量增加數倍長書文 案不乏手力 原價五圓 贈送只收運稅二圓五角

特典 如一次購滿十支 或介紹十人以上 即贈送本牌一支 (即買十支送一支)

新言！品質能保險五年以良品表示信用為暢銷全滿大計

利可萬年筆工廠大犧牲贈送樣品一萬支以作宣傳紀念全滿各界過此良好機會幸勿錯過購買方法但一支要二分郵票匯一支要需匯▲外埠函購：但須每支加郵一角二分以上註文「代金引換可以辦理」安東市官電街十三號轉江春梭

滿洲國總代理宣傳 國際洋行萬年筆部 振替新京二五五四番 長電話三七四四番

2947

失照聲明作廢

領名坐	落	地目	面積	東至 西至	南至 北至	失照號碼	失照年月	丟失原因
計福	格木克東段八道小歲子	原熟	三十四垧	張德 唐起	本界 劉實	附八二號	大同元年七月	被匪焚燬
同	同	清賦熟	六垧	張海清 本主	徐尚志 李成山	同	同	同
同	同	原荒	三十七垧一畝五分	張德 王德	王德祿 本界	八二號	同	同

右記失照自登報日起滿三個月時如無聲請異議者不論落於何人之手均認無效特此聲明 慶城縣長 王世修

失照聲明作廢

領名坐	落	地目	面積	東至 西至	南至 北至	失照號碼	失照年月	丟失原因
車子陽	四區姜家溝	熟地	八八五九	王倫 石頭河	倪慶福 界堆	荒字部照地一五六號	大同元年	匪焚
興仁堂	二區太平溝	荒熟地	一四〇六三	本荒 山分水	山分水 本山荒	荒字部照地二五二號	同	同
劉萬選	烏吉密向陽川	同	二〇〇〇	五八號 六五號	老爺嶺 五六號	荒字部照地一八二三號	大同二年四月	同
劉萬選	同	同	二二五〇	五九號 六五號	五七號 五六號	荒字部照地一八二四號	同	同
宋喜增	亮珠村富永屯	同	五〇二二	張永財 曾廣祿	公登慶 河	清字部照號碼不詳	大同元年	同

右記失照自登報日起滿三個月時如無聲請異議者不論落於何人之手均認無效特此聲明 康德六年八月十四日 珠河縣長 宋天人

3323

失照聲明作廢

領名坐	落	地目	面積	東至 西至	南至 北至	失照號碼	失照年月	丟失原因
會繼善	格木克西段車家崗屯	原荒	二垧一畝一分四	呂才 買主	唐寶林 買主		大同元年三月	被匪焚燬
同	同	同	四垧零七分五厘	同	同	七一號	同	同
同	同	原熟	二垧一畝零八分	呂有 買主	同	附七一號	同	同
同	同	同	八畝一分五厘	呂才 買主	同	三六號	同	同

右記失照自登報日起滿三個月時如無聲請異議者不論落於何人之手均認無效特此聲明 慶城縣長 王世修

失照聲明作廢

領名坐	落	地目	面積	東至 西至	南至 北至	失照號碼	失照年月	丟失原因
王永山	六區寶公保太平山甲	熟地	八〇〇〇	楊振林 孫福	楊德山 張林	財政部照號不詳	不詳	焚燬
姜起盛	七區元寶河保板子房甲	荒地	一二三〇〇	鄭秀 任欒	郭化堂	財政部照	大同 年 月	埋沒無存
姜永福	同	同	一二〇〇〇	姜起盛 李遇財	同	同	同	同
許福廷	九區新民保立灘甲	熟地	六九〇一〇	大道河 許家樓	許家榮 孫財	同	不詳	同
宋運喜	六區擺渡河保中擺渡河甲	熟地	一一七九〇	王富海 宋連山	宋運龍 宋運珠	同	康德二年九月十五	火焚
同	同	熟地	一八四〇	李廣珍 孫財	孫財 李成雙	同	同	同
韓柏林	同	熟地	一一九一〇	荊學仁 韓起	孫廣珍 譚公	買契	不詳	遺失
同	同	熟地	四三四〇	同	同	同	同	同
傅長泰	六區擺渡河保東口甲	同	二〇〇〇〇	支萬金 荊世祥	傅麟 土玉堂	財政部照	同	同
王玉璽	六區擺渡河保東口甲	熟地	五三〇〇	王玉喜 王玉棠	王玉棠 李鳴財	執據	不詳	遺失
王振	五區永利保七寶泉甲	熟地	二〇〇〇	王柏 王文全	高永山 陳萬昌	部照	康德三年八月	匪焚
劉玉恒	六區寶公保腰陶沙甲	同	五〇〇	王志 本	本地 王志	買契	民國二十年	焚燒
扈百齡	四區老營口保老營口甲	同	三七〇〇	李廣全 徐萬海	何恕 有	同	康德元年四月	匪焚
同	同	熟地	一二二五〇	同	何鳳忠 張池	同	同	同
陶永山	六區永發保半截河甲	同	八〇〇〇	單洪林 孫漢臣	宋和 朱世奎	部照	康德三年八月	焚燒
同	六區擺渡河保中擺渡河甲	熟地	九〇〇〇	譚公 李占先	韓起 雷廣禮	同	同	同
呂清	四區老營口保老營口甲	同	三五〇〇	田國信 高萬祥	田道 信	同	大同二年	匪焚
呂蓮喜	同	同	三五〇〇	宋鳳岐 劉海洲	于占河 宋鳳岐	同	大同二年九月	同
闞雲海	四區老營口保老營口甲	熟地	六四〇〇	呂嶸 高萬全	呂楠田 呂嶸	買契	大同二年九月	匪焚
薛景瑞	六區寶公保普安甲	同	一〇〇〇	河心 包萬財	常恩 薛景瑞	財政部照	康德元年	同
劉占林	四區老山頭保地局子甲	同	二〇二一〇	趙國祥 劉占林	劉占儒 孫云會	同	大同元年七月	同
王洪祺	四區萬發保萬發甲	同	一三〇〇	王鴻典 王振玉	王鳴先 劉萬財	同	不詳	焚燒
郭振景	七區全孝保齊家窩堡甲	同	五七五〇	壕溝 郭宇財	郭宇財 郭萬福	買契	同	埋爛
馬德千	同	同	一四一八〇	黃俊魁 田明	本地 劉萬德	部照	康德六年	匪焚
同	同	同	七五〇〇	官道 田明	陳山 馬金聲	同	同	同
馬坤	同	同	四六八〇	常萬金 官道	常萬金 馬金福	同	同	同
侯承恩	賓州街北鎮甲	房基	七方丈六〇五〇	陳升 趙辯	翟鳳元 官道	同	同	遺失
牛泉	九區新甸保一甲	熟地	一七四〇	張西園 姜發全	王連科 牛泉	財政部照	不詳	遺失
李蔭南	四區烏河保九隊甲	同	六〇〇〇	王介臣 李樹田	李蔭南 李樹勳	買契	大同二年	匪焚
李悅	同	同	二八九五	同	業主 李樹勳	同	同	同

右記失照自登報日起滿三個月時如無聲請異議者不論落於何人之手均認無效特此聲明 賓縣縣長 王樂民

失照聲明作廢

領名坐	落	地目	面積	東至 西至	南至 北至	失照號碼	失照年月	丟失原因
張玉喜	格木克西段砂壺坡	原熟	六垧	本主 陳萬選	王永福 張栢年	附四三號	大同元年五月	被匪焚燬
同	同	原荒	七垧	同	同	四三號	同	同
同	同	浮多荒	壹垧	同	同	附四三號	同	同

右記失照自登報日起滿三個月時如無聲請異議者不論落於何人之手均認無效特此聲明 慶城縣長 王世修

失照聲明作廢

領名坐	落	地目	面積	東至 西至	南至 北至	失照號碼	失照年月	丟失原因
張海	格木克東段方功屯	原荒	四垧	欒發盛 李蔭棠	欒發盛 張富	一〇七號	大同元年	匪患遺失
同	同	原熟	同	張富 林長春	趙倫元 李蔭棠	同	同	同
同	同	原荒	三畝七分	同	同	九二號	同	同

右記失照自登報日起滿三個月時如無聲請異議者不論落於何人之手均認無效特此聲明 慶城縣長 王世修

大連
歐戰勃發消息傳來 港內英德商船 均未決定出港日程

英國對德宣戰之新聞，四日未明，已使大連埠頭爲之聲喧，是晨大連自猛烈颱風以來，初次陰天，空海暗淡，有如歐洲政情之陰鬱，人情却集中於入港碇泊中之英德兩船方面，是日之碇泊船，計有懸有卐字旗之德船四隻，滿載機械物入港，並預定自大連裝載特產物出港，一方高揚英旗之英船五隻，卸下雜貨，其載貨尚未決定，又英德兩船，自大連出帆之日程及前往地、報告埠頭事務所，均未決定，因有謂兩國船，將長期碇於大連港內者，一方意體叩遼尼，雷砕托之行動，亦頗爲各方面所注目，及記者至海務局觀之，則木村港務課長，具有昂奮之面孔曰，「英德戰爭，我等亦受影響」，是時適有報告，稱「昨夜於山東角中，日船己遭英艦探照燈照射」木村課長緊張神情，益形於色，謂曰「疎忽航行日船亦將危險」，於是展開海圖言曰，「交戰國船之入港，依港則不許滯船至二十四時間以上，」於此海務局，亦主視入港之歐洲船舶，故其成行，頗被注目云。

又電：目下在大連港內碇泊之德國船，計如左列，但以恐懼遠東之英國東洋艦隊，故將長期泊於大連港內，未能出港，海務局側，當使此等德船，泊於港內防波堤外之適當地方，談話如左。

因暫時未能出帆，故擬使碇泊於適當之地方也。

船舶名

一，福爾達號（八月二十二日自芝罘入港，碇於二十二區內。

一，哈本司天號，（八月三十一日自門司入港碇於十八區內）。

一，奧古賽，布爾古號，（八月二十四日自太沽來，碇泊於港口）。

一，阿斯拉，畢古馬斯號，（八月二十五日自三池來，碇泊於港口）（國通）

（五）（常）
太平山道德會 異常發展 何署長等極力提倡

【太平山】本鎮慶餘東財東秉櫃政之王靜波氏，自接辦道德會以來，二載有餘，辦理會務，成績卓著，將櫃事全然廢弛，今春又得何署長■助，漸購會舍，■■■，雖然會體確立，惟各方援助者覺薄，幸賴何署長，以及特務系索警尉等，提倡道德，不遺餘力，能致各方援助踴躍，日昨王會長爲改善會體，刷新會務起見，招集各職會員會議一切，適有索警尉蒞庭指導，謂本鎮地處偏僻，人民知識不開，倫理虧欠，以致警署事繁，翁媳涉訟者有之，夫婦互訴者有之，令各區長，在各職區內，詳查家庭苦惱，及乖倫忿爭者，督促其赴道德會傳習，令其悔過自新，改善家風，使其家家和樂，不獨警署事清，況民爲邦本，本固邦寧，即補政治之不足也，並聘任各區長爲道德會董事，會務有不充分之處，以由董事負責，由是道德會各由全區負担，將來發展不可限量，若索警尉者，可謂政界中提倡道德之人，誠不可多得也。

（鐵）（驪）
孟蘭盆會日 舉行慰靈祭

本邑爲追悼建國以後各日滿軍警將士，及自衛團員，官公吏之英靈，並表彰其忠勇之精誠，會場在縣公署門前，公衆運動場，搭設布棚，安設諸烈士之忠靈牌位，敬列供饌，以表祀意，周圍掛有輓聯二百餘副，棚外高懸日滿國旗，以振靈威，而壯觀瞻，當有日本守備隊，警察游擊隊，日滿學校男女諸生，街公所，商工組合，鐵山包驛，青拓減敬婦女會，並有日滿一般民衆，入場者達一千九百餘名，於八月二十八日午前九時，（古曆七月十五日）由長縣長主催舉行慰靈大祭，參加祭祀者，較往年尤爲踴躍，足見日滿一德一心，休戚相關，榮辱相共，待至二十九日，則放河燈路燈，羽燭於天，燈光盈野，當有僧侶誦經追悼，並有鼓手吹奏音樂，超渡靈魂，至晚十一半鐘，將燈放竣，始告解散，茲將其慰靈祭典禮順序誌左：

一，一同入場，二，升國旗，三，合唱國歌，四，向國旗行最敬禮，五，向靈位行一鞠躬禮，六，開會致詞，七，弔詞，八，閉幕。

普降甘霖 農民歡喜

【鐵驪】本縣山城境內，前於月之二十一日，天降甘霖，忽於月之二十六日，午後七句鐘許，陰雲密佈，待至夜半時，即降甘霖，細雨入地，降至次日二十七日晨初，忽降大雨，勢如瓢潑，致溝滿壕平，沿途雨水，淹沒脚面，淺則泥濘，故往來行人，多裸足通行，午後三時半，始雨止天晴，一般農民據云，秋雨得時，諸禾好粒結實，無不感謝蒼天，一般農民皆喜形於色云云。

安達
不堪鄉間困苦生活 蕩婦改嫁馬車夫 給前夫倒回財禮八百元

本縣南頭道街，某號院內，住有張姓者，全家數口，生活尚可維持，該張姓家有一女，年已破瓜，姿容平庸，生性浪漫，於三年前，曾由父母之命，媒妁之言，與本縣南屯二十里，曲姓粮戶之子萬福，（年二十餘）正式結婚，該曲某雖係一糧戶之子，亦係一目不識丁之莊稼漢也。自張氏過門後，初時夫妻間，尚稱和睦，但曲家雖爲一富戶，而農家生活，仍十分刻苦，故浪漫成性之張氏，久居市裡，一旦度此鄉間勤苦生活，實難忍受，因此日久夫妻間即生勃谿，終日吵鬧，日無寧日，忽於今歲八月間，由鄉來縣裡，至其母家居住，每當夕陽西下之時、塗脂抹粉，佇立門前，招蜂引蝶，大度其浪漫生活，不料於月之初，竟與本街道西二道街，一〇五號院內，住有馬振榮，外人呼爲馬瞎子者爲一拴小脚車營業者，二人打得火熱，春風一度，即海誓山盟，約訂白首，茲者曲某已與該婦脫離關係，並由馬瞎子出洋八百元，交與前夫曲某，同時請得中人韓大喇叭，（乃張氏之親戚）。從中說合，雙方脫離關係，該婦遂隨馬瞎子歸家度其甜蜜生活矣，但此後能否安分度日，尚未可知云。

（雙）（城）
勇哉農民 徒手擒匪

城西北興禮村管界，有農人徐煥章，同會萬魁等二人，日前赴城送車，於午後五句鐘，由城回歸，行至正紅四屯，由城北一里許，突由高粱地內，闖出手持德鎗匪人一名，嚇令站住，將徐某逼至高粱地內，任意搜翻財物，值此一髮千鈞之際，該徐某竟將匪人抱住，斯時會某旋已趕到，用拳打傷匪人雙目，奪下德鎗，將匪捆縛・業交附近車站警護隊法辦矣云。

經濟

關於物價對策及大豆公定價格等 ＝不久即可分別決定＝

【新京四日國通電】以礦工業部門爲中心之新五年計劃之樹立，以大豆專管制度爲中心之特產諸對策，伴同，滿物價政策綜合化之同時，物價對策之樹立等，各種重要案件，岸總務廳次長，松田經濟部次長等，對日折衝之結果，日滿兩國間，已成立原則的諒解，政府決基於該原則，以討議具體的方策，即，

一，物價對策，基於饑者所決定之大綱，各分科會之答申業己終了，目下經物價委員會在整理中，最近就開幹事會，以便有最後的決定，惟關聯日滿間物資需給，生廣資金之調達，■間之輸出價格之決定等，自必開日滿輪路會議，以保持日常之連絡密切，而期其對策之萬全。

一，關於大豆專管制度之實施，其大綱業經決定，故成爲問題者，則爲今後如何實施之問題，政府始終基於既定方針，期於一月一日實施，其具體案不久即必決定，即輸出業者與專管會社之關係貿易所廢止後之善後策，糧棧特產商與會社之關係，公定價格設定，由■■■■，及其附隨之■■，均必急速期其具■■■與各方面之影響，以逐次公表之方針行之。

一，新產業五年計畫，以依重點主辦，企圖再編成其原案，已見到確立，伴同該計畫行之時，日本資本之導入，器材之輸入計畫，技術者之導入等各種具體的對策，待決定後即逐次實行。

更對歐洲情勢，貿易政策之再檢討，國際關係之調整等，一面與日本聯絡，一面決定其對策云。

小麥公定價決定 大體與上年無異（續）

自九月一日至十一月底適用

線名	驛或碼頭名	標準價格
寧墨線	拉哈	八，八二
同	訥河	八，八〇
同	墨爾根	八，七二
北黑線	黑河	九，四四
平齊線	白城子	九，一一
同	洮南	九，一四
同	鄭家屯	九，三四
京白線	韓郭旗	九，一一
同	大賚城	九，一三
綏神線	慶城	八，九六

二，國營檢查合格小麥實重六〇瓩與標準價格之差如左

特等品	較標準價格高四角
一等品	較標準價格高二角二分
二等品	標準價格
三等品	較標準價格低二角七分
四等品	較標準價格低六角

又此外在驛及碼頭，有須決定公定價格時，奉天以南，按照哈爾哈標準價格，昂昂溪以西，按照昂昂溪標準價格，佳木斯以東以西及其以南，按照佳木斯標準價格，並各加鐵道車價及船價，其他地方，則決定由奉天標準中，除去鐵道車價及船價云。

…完…

對於收買大豆資金 似將發行「大豆證券」 政府現研究其具體案

【新京四日國通電】因大豆專管制之實施，以致關於樹立各種之具體策事宜，刻已由政府關係當局間，進行研究，惟專管公社，於收買運至市場之大豆時，將以若何之方法，以承理其資金歟，則以其年達一億元之特產金融，殊具有至大之關係，是以乃惹起各方面之注目，即保如按慮從前之習慣，則糧棧及特產業者與銀行之聯，已爲逐漸進行商議貸款限度之時期，只以其具體案尚未判然，竟致目下尚在迷離不明之狀態，但政府亦以若除却特殊會社關係之金融外，此乃爲占有最大部分之金融，是以考慮該方面之情形，急於決定其對策，聞現在最有可能性之方法，以有考慮如日人米穀証券而發行亦可謂爲「大豆証券」之勢，即大豆專管公社如收買登場之大豆時，即發行政府保証大豆證券，斯時，同業者可將此証券，依據貼現以開拓金融之途徑，一方公社待自輸出商乃至油房取回後，即行償還，此種之證券，蓋此種規模，亦可視爲短期公債，誠以如斯方法，殊可普及一般證券思想，同時，銀行亦防止從來對行市動搖所致意外之損失，亦殊屬有益，且因此保政府保証之短期償券，故能成爲最良之投資物，此若實現之時，則其效果，可視爲極其宏大云。

中銀行市

新京四日匯通：

△紐約匯兌市場（二日）

倫敦	四弗二〇仙
日本	二四弗五五仙
上海	八弗四〇仙
巴里	二仙四〇
柏林	三九仙八五

△倫敦匯兌市場（二日）

日本	一志二片
紐約	四弗九一仙
上海	[illegible]
巴里	一七五法五〇
伯林	一〇馬克五〇

△上海匯兌市場（四日）

日本	一
倫敦	四片十六分九
紐約	七弗十六分一

△金塊市場

倫敦（二日）	[illegible]
紐約（二日）	三五弗
海關金單位（四日）	[illegible]

△銀塊市場（二日）

倫敦（現）	[illegible]
同（先）	[illegible]
紐約（公定）	[illegible]
加爾各答	三六仙九五
孟買	五三留比八分之七

新舞台 道外北 國慶街

早：金雪芳 小黛玉 李春元 方寶成 花桂濃 小艶花 小艶花 胡筱君 方麗艶 鄭春元 李秦樓 花桂英 小才青

鬧洞房 花爲媒 惡虎村 孟姜女哭長城 小過年 回塔子 孟計 連環套 三本半夜 本頭計

華樂舞台 道外十 六道街

早：美艶君 李寶亭 胡蕊琴 小香水 金鋼鑽 晚：李舞亭 胡蕊琴 李秉南 李身永 金鋼鑽 美艶君

打花鼓 收關勝 寶蓮燈 闖山門 斬子良 三教子 金錢豹 汾河灣 本 淚

舉世無敵影片霸王 映期已近！ 電話第七五〇三番 今天公演 午後一點半開 如此繁華 尚冠武主演 ●華安公司有聲對白艷情愛國鉅片● 本月八日起堂堂公演

敢稱一切鉅片之王

▲人材紀錄資 紀錄演技紀錄…… 始攝成這部空前絕後鉅片紀錄！

王元龍＝活霸王 金素琴＝美虞姬 聲容並美：扮相絕代！ 衣冠濟濟 劍佩鏘鏘 威風凜凜 殺氣騰騰 ●勿怪本片上海連映七十九天●

楚霸王 藝華公司古裝宮闈歷史戰爭有聲名片 愁慘日無光 血肉屍遍野 價值連城 曠世雲霧色 戰博橫野 偉構

秋節特別精選 耗資累萬 嘔盡心血 對白歌唱 有聲歷史 古裝滑稽 苦情新片 孟姜女

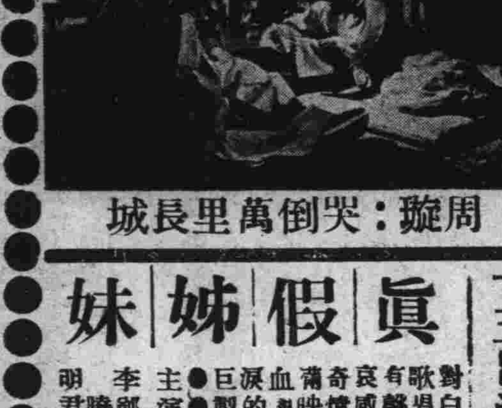

周璇：哭倒萬里長城

十五日演 眞假姊妹 對白歌唱 有聲感情 哀奇映情 血淚的 巨製 主演 李鄭曉君 明

大光明有聲電影院 本日由午後一點開 道裡中國九道街電話六九五二番 今天公演聯華片 聯華珍片刺激幽默！！ 搖錢樹 主演：全部對白滑稽有聲鉅片 舒繡文 李琳 鄭君里 尤光照 下期六日准演 百寶圖

今天演 歌兒救母記 胡蓉蓉主演 龔秋霞 露陸明 明星公司攝製出品 對白歌唱悲哀巨片 捲土重來 百看不厭

好消息……下期准演 王元龍 金素琴 主演 藝華公司耗巨資古裝對白有聲巨片 楚霸王

國泰 有聲大戲院 哈爾濱道外十六道街 電話八九八一番

今天演＝新華影片公司出品 對白歌唱有聲巨片 胭脂淚 胡蝶 章志直 主演 神女生涯原是夢 終朝每日爲誰忙

新片預告：十五日放映：滿映出品 眞假姊妹 鄭曉君 李明 主演 又是一部新片 明星出品 古裝對白有聲 孟姜女 周璇 徐風 主演

接兌哈爾濱新生泰聲明

查于梅五與孫延明及商號義生魁合夥開設新生泰煤炸廠茲以各股東意前經同立證人監視將貨物債權債務完全兌與于梅五負責經營字號經前所有舊新生泰三字至於接兌以前所有負責担保自接兌後全歸無效當立有書分爲存以作證合并聲明 出兌者 孫延明 義生魁 接兌人 于梅五 義生東 義興厚 瑞記號 同啓

司法代書人傳桂芳事務所

哈爾濱地方法院所屬 現住所：哈爾濱市道裡石頭道街三十一號「即北頭街拐角」專辦各種登記事項開列如左 一，商號登記株式會社登記，合名會社登記，合資會社登記。一，不動產登記 一，工業抵押及礦業財團抵押登記 一，船舶登記 一，法人登記

打字科 速成 完全 科各三十名 霽虹打字招生 日語夜課補習班 備有清潔宿舍 函索簡章須附郵票二分 哈爾濱道裡外國七道街十一號

平安電影院 電話四五一二番 今日公演 明星公司有聲對白歌唱巨片 古塔奇案 王獻齋 龔秋霞（主演） 中國新片 全部有聲 流浪的父親 許曼麗 主演 不日公演

亞洲大戲院 今日開演 女人經 南洋公司有聲對白最新出品 胡蝶 趙丹 胡萍 龍（聯合主演） 下期開演 新華公司有聲對白最新巨片 情天血淚

馬迭爾電影院 道裡中央大街 今日兩大貢獻 （一）國際間諜團 （二）三十九夜 英國著名影片 開演時間 午後三點 六點 九點三場

哈爾濱神社秋日大祭

昨於全體官民敬謹參拜下舉行完了

◈……武技競賽百貨雜陳呈空前盛況……◈

哈爾濱神社，秋季大祭，已於昨日（五日）如期舉行。茲誌其一般盛況如左：

神社本祭

本年秋季，哈爾濱神社祭之本祭，已於昨日（五日）午前十時，由鈴木神職，以次剛崎委員長，其他各委員，並本市各機關首要，國防婦人會員等，多數參加之下，於一一如儀，並極嚴肅隆盛中，舉行神社本祭大典矣。

御神輿式

繼神社本祭典禮，於莊嚴中舉行完了後。當午後一時許，於多數御神輿，參列之下，而舉行御神輿神幸式。一切禮式，更爲嚴肅熱烈。

相撲大會

爲助秋季大祭之餘興，以及發揚友邦日本，特有國技之相撲（角力）大會，當於昨日（五日）午後零時三十分起，在神社境內，相撲場中，分幼年組，少年組，成年組三組，舉行相撲之戰。當於圍視者如堵，陣陣彩聲掌鳴之中，三組健兒，各不相讓之下，而舉行角力大賽會矣。

銃劍比賽

相撲大會之後，更於昨日午後一時起，在同神社境內，銃劍會場，分別舉行，銃劍術大比賽。頗有興趣，與表現熱烈精神。大爲可觀焉。

御奉納品

呈盛一時之神社秋季大祭式典中，當有本市，日本各士紳，所獻納之御神燈，以及奉納哈爾濱神社之旗幟，飄飄蕩蕩，搖曳於神社境內之天空。於各參拜者，如蟻進行之中，頗呈現威壯之氣慨。

一錢獻金

爲充實空軍之實力，當於昨日哈爾濱神社秋季大祭之良辰，特在神社入門之右側，設一木箱，上書：「空軍充實飛機一錢獻納會」之字樣。旁側並有白巾大旗，亦書有廣募獻金等字樣。是以無論老幼婦孺，凡經過此箱之前者，多數投擲一錢之獻金。是以一錢雖微，設能源源捐助，必大有可觀也。同時，亦可授見，我市民之熱心愛國矣。

全市參拜

昨日神社大祭，除重要官民，齊集舉行式典之外。其結隊神前參拜之本市，日滿鮮中小學校男女學生，以及市民婦孺，三三五五，結隊成群，由早至夕，絡繹不絕，大有人山人海應接不暇之勢。均往神前參拜，與祈祝皇軍武運長久者，統計足有數萬人之多。往來不絕，頗呈一時之盛。

百貨雜陳

此外，更於神社之四週，所架之蓆棚內，由市內日系各商號，雜陳百貨，如兒童玩具品類，與應用家具類，以及神社門前，所排列之「今川燒」各商販，齊集一處。因之，一般參拜，或婦孺等。週圍觀光，尤爲繁盛云。

關於非常時局下 國民防衛之實施

＝濱江省當局發表談＝ （續）

近來在滿蘇國境，蠢動之外蒙蘇聯軍，根據前數日之大殲滅戰，空軍遭慘敗，侵入我領土內之地方部隊，亦逢晚弱的慘敗。雖然暴露醜態於天下，而卑劣暴虐已極之敵集結敗慘，空軍執拗襲來，我國內部，投下爆彈，復偵察各地，出此不決之舉動，我國官民，鞏固守護，令彼醜類，無所施威，使之敗退。國內各地，非常平穩無事，與平時現狀，幾無差異。

再述說防衛實施之內容。自去年亘於數次實施防衛訓練，大家素知，省長承受防衛司令官之命令，令管下市長，警察廳長，縣長，及旗長，根據既設定之計畫，與關係各機關，在密接聯繫之下，使所屬職員，及一般官民，從事防衛之實施。實際上，就是施行在統合各機關，及一般官民之非常時的體制，以熱烈的愛國心，爲基本之人的物的國家總動員。使軍隊無後顧之憂，積極的而防衛而邁進。爲適應此目的，期待防空監視，警報傳達，燈火管制，及消防，防毒，避難等之防護。並通信，警備等之萬全，現在更具體的說之（未完）

歐門汗事件

在哈舉行之 戰利品展覽 已於四日閉會

・・入場人數突破二十萬・・

哈爾濱四日國通電：由哈爾濱日報，大北新報，俄文時報，及國通支社，共同舉辦之歐門汗事件，戰利品展覽會。自一日開幕以來，連日均呈人滿之盛況。日人固無待論。即在哈之滿俄人等，其對於日滿軍，絕對信賴之念，亦足使之，牢記不忘。以及入場人數，竟突破以二十萬計。至四日午後，而此連開四日，極有價值之戰利品展覽會，遂告閉幕云

防衛當局制定 防毒資料取締法 已於本月一日起施行 （續）

＝◁…▷＝

再防毒資材之製造者，或輸入者，於其防毒資材，除明示民生部大臣所定之事項外，須附性能說明書，或效能說明書，於防毒面吸收罐，須附右述以外所定之性能，標識以上之製造者，輸入者，或販賣者，不得缺少所定之性能標示之物品，轉讓他人。然則現有之防毒資材，當如何處置之問題，依本法附則之所示，當本法施行之際，現存防毒資材，及自本法施行之日起，二月以內，其製造或輸入能以結束者，得以不適用第六條，第七條之規定。如有一般之要求時，預定無論何時，均可應檢定之計畫，於日「大量輸入中之製品，亦盡量施以檢定爲方針。＝未完＝

＝◁…▷＝

岩尾□庶務科長 六日赴任履新

哈爾濱五日國通電：現任國務院人事處，人事科長，奉令榮轉之岩尾前濱江省庶務科長，定於六日，午前九時半頃出發，攜同家族，來任履新云。

少婦陳桂芝之離婚案

＝法官諭令歸家安度無效 改於本月十一日下午再審＝

既報之陳桂芝（年十八歲）控告本夫王殿奎（年二十八歲）虐待，不堪同居，請求離婚一案。在第一次開廳時，因陳不足法定年齡，無自主權。非有其父（或母）爲法定代理人，不得聲訴。致以故至昨日（四日）開審之期。女父陳鵬雲（年五十七歲農人）雖已同女桂芝到案。但因被告王殿奎未到之故。法官僅問陳鵬雲，是否有意，令女與婿離婚？陳則答稱：並不顧意，雖屢施規勸，女則堅不承允。因此，遂由法官，再四向陳女勸導。令回家安度，不可離異。女云「非離不可」，法官無法。當令陳備具完整控訴手續，於本月十一日，下午一時，傳被告王殿奎到案時，再行開廳續審云

教師奉仕隊 一百一十名 就歸國之途

努力興亞建設之勤勞奉仕隊，在滿教師，勤勞奉仕隊百十名，於日前（一日）午前六時二十分乘車來哈，刃即解散，就歸國之途

埠頭區商民 國防獻金 三千九百餘圓

地段街 政記公司 三

東亞賑房 國禎臣 東合盛 紹錫仁 常棟彝 房棠宸 白曉泉 仲延偉 黃璽 姜玉渭 李振和 潘明齋 李桂鐸 劉永堂 張仁堂 郝濟卿 張福林 蘇慧春 韓洛書 劉宏飛 韓輔忱 葉子英 鎮鈞堂 于丕顯 李治幹 孫迪發 劉伯刃 郭雲□ 王紹□ 鄭秀□ 曇梅□ 常□ 花□

三 一一 一五 一五 一一 一〇 一〇 一五 一五 一一 二一 一三 一〇 一一 一五 一八 一〇 二八 一五 一五 一三 一〇 一八 〇……

乘用馬車取締規則

昨日省令正式發表

濱江省公署當局，對於乘用馬車之取締規則，昨以省令正式發表，並訓令各縣旗照。內容如左：

第十八條：使用自家用之馬車者，須具左列事項，於五日以內，呈請所轄警察署，受車體檢查證之發給之指示，生異動時，一，本籍……［破損］……，姓名及生年月日。

二：馭者之本籍，住所，姓名，生年月日，及雇入年月日。

三，雇傭條例。

前項呈請事項，發生變更時，須於五日以內，報告之。

自家用馬車，所有者，雇入馭者時，準據營業者，雇入馭者時之規定，須領受許可。

第十九條：自家用馬車，須根據第三條，乃至第七條，及第十條，乃至第十三條之規定，自家用車夫，須根據第十三條，至第十五條之規定。

第二十條：營業者，設置組合時，須先規定組合規約，及代表者，呈請縣長（旗長或警察廳長）領受認可，於變更時亦同。「未完」

放假啟事

昨日爲哈濱神社，秋日大祭，本報員工，爲示崇敬之忱，前往參加行禮，放假半日。（出報一大張）謹此聲明，伏希各界亮察爲禱。此啟

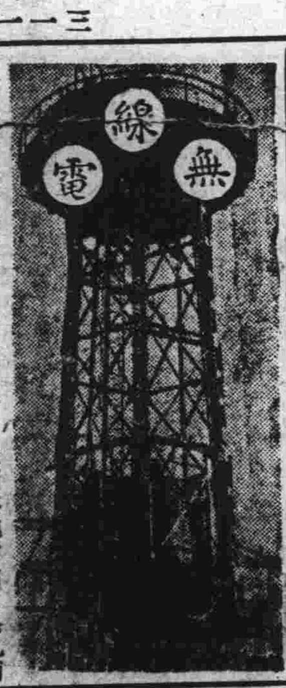

九月六日（星期三）

午前

六・〇〇 國歌：建國體操
六・二〇 先哲故事（京）項忠
六・三〇 初等日本語講座
七・〇〇 濟晨音樂（京）木琴獨奏 一，消遙馬上 二，優秀 三，圓舞曲毛扎衣苦 四，梅奴愛特外二曲
八・三〇 建國體操○（京）
一〇・一〇 （連，京）經濟市況
一〇・〇〇 家庭講座（奉）姙娠中易罹之病害
一一・三〇 放送 唱片
一一・四〇 報時（京）

午後

〇・〇一 新聞告知（京）
……［破損］……

片 土爾其進行曲 毛扎爾特作曲 二，講演 日本農業視察歸來談 三，民生部消息
四・三〇 新聞氣象告知
五・一〇 俄語時間（哈爾濱）
六・〇〇 兒童時間（哈）唱歌 一，秋之一夕 二，銀魚公主外四曲
六・三〇 兒童新聞（京）
七・〇〇 新聞告知 政府公評 夜間節目 預告 新聞
七・三〇 講演（哈）哈爾濱市畫展述評
七・五〇 舊劇（京）珠簾寨
八・〇〇 中等日本語講座
八・三〇 評詞 洪武劍俠圖 □明解說

郭松齡事變始末記 ……業已出版……

本報自發行「郭松齡事變始末記」以來，頗蒙各界歡迎。茲以本書爲數無多，望欲購者從速，萬勿失此良機，特此通告 本報營業局啓 電話二七七九

茲將哈市代理各書局列左

廣記書局 新城大街　精益書局 新城大街　商務書局 新城大街　滿大書局 新城大街　成文厚 道外南頭道街　承文信 道外南勳街　大東書局 正陽五道街口　慶林書局 正陽十二道街　商務書局 正陽六道街　星牌筆莊 景陽街　滿洲書店 道外正陽十道街

嗚謝推拿醫士李文華

李醫士文華，善推拿之術，專治男女各種神經痛及婦女氣血諸症，無不手到病除。而於胃病肺病，中西醫視爲棘手者，一經先生施以推拿，不但無針灸藥餌之苦，實有着手成春之妙。普告病家幸勿失諸交臂也。先生寓道外正陽三道街口路南三十八號院內

治愈人 南崗喜湯街十四號交通宿舍 徐屈品珍謹啓 3243

尋人

敬啓者茲因敝舅夢屢振林年三十六歲於八月二十三日因身體不適出外休歇至晚未歸遍尋不着望仁人君子有知其下落者賜示一音敝必爲重謝賜函者請寄至警察街二三號院內森田製菓所便妥

警察街二三號森田製菓所啓

上海電影演員 關宏達 運二君在哈家族鑒

啓者敝人前曾由滬來哈演事已畢將於近三日中去滬對於滬上影員關宏達及其弟新進影員關宏運二君在哈者住之家族宜人員特因事招請面會濱滬二君至哈之族宜等見此事事於三日之中每日於下午八時至十二時親臨合市道外正陽十八道街二二號王雪明面會爲盼一切面會之事叙談特此恭候

敬王雪明敬啓

滿洲電業股票處分

左記股票第二回股款尚未繳納者下日即作爲無效希持票者急速向本支店委合處理免致損失爲荷

股票番號 皮二三五七號

今爾濱道裡新城大街六四號

滿洲電業株式會社哈爾濱支店 庶務係 電話二四一二

明星工廠緊要聲明

啓者敝號工人楊開源年二十九歲山東掖縣朱橋鎮西曲城人於本年八月三十日私自潛逃迄今不知下落深恐其在外假借敝號名義滋生事端特此登報聲明該楊某爲敝號工人不能代理敝號辦理任何事故凡其假借敝號名義所作之事及其在外今後一切行爲概與敝號無涉此啓

哈爾濱道裡外國三道街 明星工廠啓

沒收物品拍賣公告

一，拍賣品目及數量

烏賊罐頭 一・〇二九打
絹與人絹交織緞子（深黃色）二〇疋
同 上（黑色）五疋
絹織緞子（中國產 白色無地）一〇〇疋
金箔（帳簿金字用）二五六張

二，拍賣日期及場所

日期 康德六年九月十六日午前十時
場所 南崗車站街哈爾濱稅關

三，方法 普通競爭投標
保證金 所投金額百分之五以上
……至十四日止向本稅關會計科（電話四……）

哈爾濱稅關

……滿人」若千名 ……高等學校或初高級中學校卒業 ……滿人」若千名 ……學校或國民優級學校卒業 ……年以上之經驗者 ……時攜帶親筆履歷書 ……南四道街一號 ……銀行道外支行

……敢入原甲種……方形無 ……陽文篆體……南張印四 ……茲因商工銀行截算紅 ……在何處發現概行作廢 ……七號張晉南謹啓

德國醫學博士 衛德美

現已返哈照常接診

專門內外科婦人科小兒科花柳科皮膚科產科 接診時間每日上午九點至下午一點 午後接診每禮拜一禮拜三禮拜五五點至七點 精通滿語 新遷道裡十一道街三十三號二樓第四戶 電話七二三九 25

失照聲明作廢

領名 傳義 住址 □化村 坐落 陽字頭段 地目 早田 照號不詳 面積 八十畝 四至 東李實林 南 ……西…… 北…… 右記失照自登報日起滿三個月時如無聲請異議者不論落於任何人之手均認無效特此聲明 ……縣長□代理…… 3979

除毒良藥 一一延壽丹

警察廳立案 實業部註冊 濱江省許可 謹防假冒

專戒癮毒能強身健體大補損虛每日按法服用斷根絕癮既無痛苦不悞工作請同胞購服試之就知良藥之功效

定價 大盒一元五角一百粒 小盒五十粒八角

代理家特別優待 總發部濱江省道外七道街 全生堂啓

孔氏醫院

分科治療 住院隨意 地址南崗山街吉林街拐角 自動電話 六九七二番 36

文花堂

眼鏡專門 驗目配光 廉價 免費

◀哈爾濱道裡石頭道街南路九八▶

萬國汽車火犁專門傳習所

新班 招生 （莫失良機） 自本月十二日起 （新班開課） 道裡：斜紋三道街二十號

謀生良機 照像招生

學費低廉 畢業期短 普通兩月 速成一月 男女學員 分班教授 男女學員 各有宿舍 設備完善 確保學成 兄弟姊妹 快來學習

地址 哈爾濱道裡中國八道街 一三美照像館兼傳習所 欲閱簡章函索附郵票二分即寄 16

老精華水晶眼鏡店

北京分此 哈爾濱道外正陽八九道街路北 〔六月九日開幕紀念〕

本店自運各國真正水晶茶晶墨晶各式眼鏡如假管保退換 開幕紀念特別減價 備有東西兩洋最新時式各樣玳瑁化學鏡框 工精價廉定期不悞

布爾蘇闊夫

德國醫學博士 專門包治 淋 濁 專門治療 花柳科 皮膚科 心臟科 接診時間 午前八時至十一時 午後五時至八時 地址 道裡外國四道街路北三十五號二層樓上 21

專門內科醫師 德國醫學博士 老也月

專治內科各科病症 接診時間 上午十時至十一時 下午四時至六時 星期日停診 聘有滿人翻譯 住址道裡外國七道街十四號房三層樓上 3286

專門外科 德國醫學博士 海立波耳

本醫士專治外科黑紅斑傷跌打損傷無名腫毒各種疙瘩及婦女科並設德國新式X愛克司光透骨照像專爲滿人患者起見特聘有滿人翻譯一名 診時間 道裡外國五道街二十二號安吉巴士樓上 電話六九六八 接診時 上午 下午 3268

失照聲明作廢

領名 李向三 住址 安民村 坐落 辰字五井 地目 旱田 照號不詳 面積 一百六十三垧一畝五分 四至 東 王□義堂 西 王□廣榮 南 至 盛宇六井 北 至 奏學文 右記失照自登報日起滿三個月時如無聲請異議者不論落於任何人之手均認無效特此聲明 康德六年八月二十八日 肇東縣長傅廣義

失照聲明作廢

領名 王永全 坐落 長林子南段 地目 原熟 失照號碼 岳溝子屯 面積 十四垧三畝四分 四至 東 本王四海戶 西 至 □□ 南 至 周福 北 至 李萬俊 附一一五號 右記民國二十年被匪焚毀失照自登報日起滿三個月時如無聲請異議者不論落於任何人之手均認爲無効特此聲明 慶城縣長 王世修

失照聲明作廢

領名 豐升厚 坐落 慶城縣城 失照號碼 地目 街基 七八號 面積 一千三百二十丈 四至 東 至 李魁三 西 至 于發紀 南 至 大街 北 至 二道街 右記失照大同元年七月不慎遺失自登報日期滿三個月時如無聲請異議者不論落於任何人之手均認無效特此聲明 慶城縣長 王世修

失照聲明作廢

領名 鍾蓮花 坐落 長林子南段 地目 原荒 失照號碼 巨源泡 六八號 面積 二十六垧五畝五分 四至 東 至 鄭蓮江 西 至 鍾蓮花 南 至 車啓先 北 至 王國金 右記大同元年七月不慎遺失自登報日期滿三個月時如無聲請異議者不論落於任何人之手均認無效特此聲明 慶城縣長 王世修

失照聲明作廢

領名 郭相維 坐落 格木克西車家崗 失照號碼 附二二九號 地目 浮多熟 面積 十垧 四至 東 至 本界 西 至 □□ 南 至 □□ 北 至 尹相陽 右記大同元年不慎遺失自登報日期滿三個月時如無聲請異議者不論落於任何人之手均認無效特此聲明 慶城縣長 王世修

失照聲明作廢

領名 唐文主 坐落 格木克東八道小歲子 失照號碼 附八八號 地目 清賦熟 面積 三垧 四至 東 至 本 西 至 史成玉 南 至 唐會先 北 至 呼蘭河 右記大同元年不慎遺失自登報日起滿三個月時如無聲請異議者不論落於任何人之手均認無效特此聲明 慶城縣長 王世修

失照聲明作廢

領名 王殿君 坐落 格木克西歲頭崗 地目 原熟 面積 四垧 四至 東 至 劉俊 西 至 本戶 南 至 孟兆有 北 至 □ 右記大同元年不慎遺失自登報日期滿三個月時如無聲請異議者不論落於任何人之手均認無效特此聲明 慶城縣長 王世修

失照聲明作廢

領名 李廣發 坐落 慶城縣本城 失照號碼 地目 街基 四十四號 面積 八百方丈 四至 東 至 官甸同 西 至 福德東 南 至 大街 北 至 老城壕 右記大同元年不慎遺失自登報日期滿三個月時如無聲請異議者不論落於任何人之手均認無效特此聲明 慶城縣長 王世修

失照聲明作廢

領名 高正起 坐落 □林子南段 失照號碼 巨寶山 四號 地目 原荒 面積 六垧七畝五分 四至 東 至 馮殿臣 西 至 高新有 南 至 楊士發 北 至 高新有 右記失照被匪焚燬自登報日期滿三個月時如無聲請異議者不論落於任何人之手均認無效特此聲明 慶城縣長 王世修

失照聲明作廢

領名 徐有 坐落 格木克段火燒梁屯 失照號碼 附一一三號 地目 原熟 面積 五垧 四至 東 至 郭連升 西 至 趙有發 南 至 許鈞有 北 至 本界 右記大同元年七月不慎遺失自登報之日起滿三個月時如無聲請異議者不論落於任何人之手均認無効特此聲明 慶城縣長 王世修

談標點符號 （吳定）

第二次讀，用紅筆，大致不會再錯，也沒有改之必要了、第四五次，才是正式玩索，儘管用藍鉛筆黑筆，放膽圈點，假如印刷之始，更有了標點符號，人們無可圈點，便不必費腦子去讀，結果，也許一輩子不明白。此外，小說一類的語體書籍，在沒學問的人，有仔細追求之必要，用了標點符號，在有學問的人，見了更覺討厭。所以，最忌用標點符號，上海某書局，特請標點符號專家，把些舊書，無論經史古文，無論語體小說，完全加用標點符號，以爲是一種投機事業。可是，出書以後，簡直沒人買，減價，沒人買，減價，越減價，沒有人買。只好擺在破書灘上，賣三大枚，五大枚，不如賣破舊報紙，有人說：那類書籍，不是不該用標點符號，而是標點人學問太差。往往把些句讀段落，弄錯了。我說：固然，點錯，是一個原因，改變了原來面目，也是一個原因。人們對於舊書，印象太深。突然換了面目，已覺可惡。標點得狗屁不通，更該打幾板。近來看見一部標點的隨園隨筆。我看那標點符號，可以令氣破腸肚，金聖歎說：『本無捉縛，何煩撤拷，何頭剌膠盆？』不會標點，何必去標點？不過話說回來：但凡有學問，誰肯幹那種無謂的事？總之：舊書，何必標點？何可標點？有人問：『你作稿，寫信，何以非用標點不可？』我說：報，閱者太複雜。寫稿用標點，是供給小學生們，供給學問太差的人們，怕他們弄錯了。信，是讓朋友看。寫信用標點，一來是怕誤會，二來也爲朋友省腦子。所以說：標點符號，有適用，有不適用。

已完

風流詞 損菴

—林庚白之聲聲慢—

古今文人，均以文字描寫風流事，肆無忌憚者，當推西廂記爲最，今人林庚白，有『聲聲慢』詞，艷膩不可名狀。原詞曰：『紅紅黑黑，淺淺深深，輕輕款款念念，玉體橫陳，嬌啼了無遮隔，相看是何意態？漸酣時，荔枝初擘，蕩漾甚，漸更香上了，呼吸無力，一霎羅衾濕透，恰好似新浴杏花堆拆，荳蔻丁香，擷徧滿懷春色，追歡那時未促，情渠儂，柔荑重翻，夜負盡，又窗紗，鳥語唧唧』既首以疊字着筆，是仿李易安『聲聲慢』詞之『尋尋覓覓，冷冷清清，淒淒慘慘戚戚』句，李詞爲古今詞人所贊美，庚白疊字，實亦妙到毫巔。然後之魏伯子，有『滿庭芳』詞，全首均用疊字，更爲前所罕見者，亦其絕作。詞云：『去去來來，孤孤另另，淒淒冷冷清清，年年歲歲，苦苦營營，日日時時刻刻，心心念念卿卿，昏昏睡睡殘殘夢夢，影影盈盈，春春寂寂，山山水水，疊疊層層，雙雙對對，燕燕鶯鶯，處處愁愁悶悶，行行住住行行，慵慵病病，中中酒酒，醒醒惺惺。』句中之一日日時時刻刻，心心念念卿卿」，固風流綺貼，不着艷痕者。偶憶林庚白詞，不覺連類及之。

曾文正喜聯 ·拙廬·

曾文正好作聯文，某日看如夫人洗足，如夫人不悅，曾即以看如夫人洗足試如夫人對，如夫人偶憶曾常慊於心者，是已係賜進士出身，則諧其平仄與聯，舉以爲對，以示薄懲，曾苦笑而出。曾未與倭公艮峰講學前，曾作狹邪游，戀妓名春燕，未幾春燕病歿，曾輓以聯曰：『未免有情，輪到一聲春去也；似曾相識，幾時重盼燕歸來。』嵌春燕二字，不着痕跡，洵爲輓妓聯中之傑作。及

文藝話劇團「生死漩渦」

新京一日國通電：新京文藝話劇團，自於首都放送局「麥克風」前，發揮其得意之聲麥及佳作後，在全滿話劇放送界中，頓捲起一大旋風。今者該團更積極向前邁進，定於九月三日下午七時一〇分起，又行第四回之放送，劇名爲「生死漩渦」，爲京々文筆人鵬子結晶作品主演者爲楊絮女士，更輔以多數優秀之演出人才，劇情爲指示女性應察現社會人生經驗之一社會悲劇云。

舊東北名人軼事 【一一四】

本文有著作權，嚴禁轉載，一俟刊佈完竣，即以滿日兩國文字編版出書，發行問世，以公同好，無論何人，不得翻印抄襲，侵犯本著作版權，特此謹啓。

不管不顧的一抬腳，便邁進了一所大房間門裡那所大房間，我已經走進去了，纔恍然大悟似的，明白過來。不是別個所在。正是我們大總統，袁敝老的臥病之所。所以正在此時，早已有人，厲聲喊道：『什麽人，亂撞亂闖々的，往裡邊闖走？』我聽到[illegible]經酸軟了。不知不覺的，却靜悄悄的，撤了回來。此時，總統太太，于夫人已經由另一間房裡出走。來到近前，向我詢問一切。我雖然諾諾連聲的，在那裡恭恭敬敬的和他老人家說話。可是同時，我却留心注意起來。我們袁敝老，大總統老先生，那時候，正是病入膏肓，無可奈何的時期。在一間寬大的臥室裡邊。呼哼呀呀的，由二名大夫，正七手八腳的，穿着雪白色的看病衣服，在旁邊診視。起初，我還以爲大夫在那裡，是爲總統，診療疾病，開方用藥呢！仔細看着。以後我用眼睛一溜，纔恍然大悟的，明白過來。原來這時的袁大總統，已經病到危急萬分，無可奈何的時期。由兩名醫生，手把着，很長的玻璃管針，在他老先生，瘦々的胳臂以上，注射藥水呢。據我觀察。那針裏的藥水。還不是別種藥品。只是應急救命的，所謂強心劑，人類靠水，很有靈應。人病到危急萬分。不怕當時，就要嚥下氣去呢！只要能將這種藥水弄來。注射下去，不到半個時辰。立刻就能悠悠氣轉，得慶重生。可是，這種藥水很屬害！無論何人，非病到命的時期，病入膏肓，不可購用。如果不加思索，隨便買到手中，隨便注射下去，不但不能使病勢轉輕，得到益處，而且因爲牠的關係，還得增添許多副作用，生出隱患。因爲這毛病，斷送了他的生命。今天我跑進宮去，侍候袁大總統的病，見到那名醫生，在他身旁，

＝袁氏病，黎副座門前頓形蕭瑟＝

張作霖調侃王毓芝 當是翰林（汗淋）出身

曹仲珊忠厚性成，馭下太寬，未亦直奉戰未出師前，吳子玉駐節四照堂，入共曹氏昆仲，謀商大計，吳氏意見，欲先殺李彥青，馮玉祥，以謝天下，以杜內憂，仲珊弗許，曹鍈以先受李六哀懇，爲緩頰曰：『玉帥何必與小廝爲難？請高抬貴手，赦其一命，後此可勉其努力向上，禁其干涉政事可也，』語畢，速李六至，伏地向吳乞命，吳勉領其首，蓋曹七等調知吳氏此議，必及李六，故囑李六微服伺於暗室，俾得俟機聞命而至，早經布置完妥者，及馮玉祥，則仲珊堅持須軍事完畢再議，兩事均無結果，詎知以此而引後患，其或數所前定者耶，當吳子玉來京前，原有爲仲珊『清君側』之議，所謂『君側』，濟寧王毓芝，亦居其一，毓芝有小慧，無點墨，而欲念甚熾，求逞總攬閣席私邸，於曹氏左右，極盡排擠之能，直系內部意見叢生，毓芝有以致之，平日章書啓小札，時病格格，堂皇公牘，更所弗勝，仲珊巡閱直魯豫三省時，毓芝特熊洪丞炳琦汲引，得充巡閱使署秘書長，直皖戰後，東三省巡閱使張作霖，就曹官邸，會議大政，既已，擬通電全國，屬請秘書長主稿，毓芝奉命，秉筆書受電人銜畢，不能更作一字，頹汗涔涔如浴，張作霖笑白，吳顧仲珊曰：『三哥秘書長，當是翰林出身！』仲珊未悟其語意，詢之，張曰：『設非翰林，汗何多哉？』張氏以翰音諧汗，故作斯語諷王。既而續曰：「或因吾人在座，擾其文思，遂至筆重如椽。」仲珊聞言佯怒，擲稿揮王氏退歸私室，擬稿陳閱，王如逢赦令，退席後，覓人捉刀藉掩其紬，及仲珊任總統，仍以王爲府秘書長，毓芝乃承機弄權，敗直系整個大局，然亦仲珊之疵，子玉對之無可如何。

吳棠聯話（續）

吳見必先詢能貴由否，有能即奉委到江南能教授，按月支薪，優渥太他差。日久，造就貴由人才甚盛，如路金波太史，（彭繼）能度貴由，亦由江陰鄧來。吳晒每出郊游杜工部草堂，草堂與諸葛丞相祠堂比鄰，吳撰一上聯徵對，酬品極優，文曰：「一詩堂，一樓大名垂宇宙，千秋，南來訪丞相祠」越兩歲，乃有某生，對下聯曰：「橋通萬里，東去問襄陽父老，幾人相憶在江樓。」語意雙關，可稱工力悉敵，吳大嘆服，命成都府學招至督署，傾受酬唱，某生踰垣走，終不知其爲誰。

—完—

長 [illegible] 小 [illegible]

因爲你[illegible] 情啊！[illegible] 一型白金錶[illegible] 項圈，身[illegible] 衣，頭帶[illegible] 白抄手提[illegible] 光彩艷艷[illegible] 分美麗，且[illegible] 。柯太太也[illegible] 日頂備好的[illegible] 而來。及至[illegible] ，大門兩旁已[illegible] 是何族人的僕役[illegible] 是一座四合式的樓[illegible] 有個大圓池，池中[illegible] ，後邊去的月亮門，[illegible] 下，有三四個汽車庫。[illegible]

[illegible]學所 [illegible]道街路西 [illegible]期男女新生 [illegible]月一日開課 日班午前十時至十二時 [illegible]但限志願堅定者 [illegible]主義，決不作欺人自[illegible] 實在[illegible] 各期開課日，即行[illegible] [illegible]期課事班均推薦 [illegible]大陸會社及珠河農事合作社 [illegible]來所聘請凡以前畢業各生 [illegible]補習以資推薦附啓

[illegible]外正陽四道街拐角樓上 健生簿記學塾 招生廣告 3305

第廿九班 男女兼收年齡不限 時間午前十時至十二時 午後七時至九時 定於九月十五日開課

教授課程 銀行簿記 如活期定期存放款項特別存放儲蓄倉庫通知存放代收代付決算表單應有盡有
商業簿記 糧業雜貨期限買賣代理客戶備紙抵押
公司簿記 匯兌生財蔽錢取引所損帳呈報稅捐局
工業簿記 各表油坊火磨以及各工廠帳原料材料成本
本埠巨商 販賣舊帳換立新帳
待遇 本埠華金店會畢業於他校又來敝校補習 望學簿記者注意幸勿自誤 畢業後介紹職業如本埠東和油坊福恒棧等會計均是敝校推薦的
函授班爲便利外埠學者起見備有清晰講義講解透徹極易看懂僅收講義費兩費每月三元

哈爾濱私立北滿學院招生
一，學額 日語專修班國民高等班投考大學預備班插班生各十五名
二，報名 由八月一日起
三，考試 隨到隨試
四，開學 八月一日已正式開課
五，地點 道裡西警察街五四號二階
（附記）附設晚班—商業講習班—每班招收新生三十名，美術專修班，數學理化補習班，備有宿舍簡章函索付郵即寄

「利達號」電汽材料店 哈爾濱道裡十二道街二一七 電話二二五七〇
新到 各種電動機及一切電汽材料 無綫電附屬品 批發零售
3264

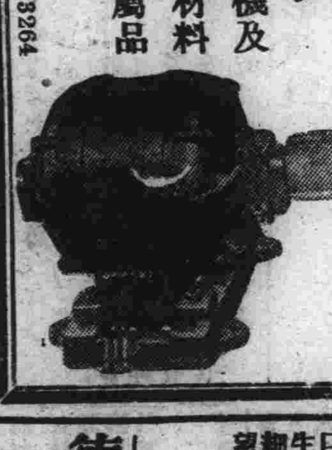

哈爾濱金城銀行抵押品變賣廣告
一，物品名稱 汽油作業燈
一，數量 十架
一，物品商標 ▲
上列物品擬廉價出售如有願購者請即駕臨敝行面洽可也
道裡中央大街五八號 金城銀行啓 22

照像招生
一，哈爾濱市公署許可立案
二，教師由東京寫眞專門學校卒業
三，講有詳細講義與東京不同
四，三個月卒業保險學成
五，教室寬大設備完全
六，函索簡章須附郵票二分
七，地址：哈爾濱北馬路
日新照像學社 2302

新華樓 小賣部 西餐部
適合時令特備各種清潔菜品助君加餐有益衛生
新設西餐部每日午間開售午飯午後晚餐咖啡味美價廉
道裏新城大街 電話帳房二九九四 五八二三 3810

由奉新到 奇門術士 金避塵啓事
敬啓者鄙人幼年踏三山遊五嶽拜訪名師傳授大奇門卦於數十年苦工中方得實在的術學決無半點江湖流口技數理詳斷吉兇求財有無求事準確訴訟勝負占病生死尋人失物最有把握貿易者有無利息一定之決疑細批八字一世功名富貴望各界諸君士女一試言之不謬
大奇門卦 選合婚 大批八字 擇嫁娶 細批八字 小批八字
現住濱江道外景陽街路西天順棧樓下 3351

德國醫學博士 莊結爾萬
專治淋病皮膚花柳虛弱內科
道裡外國三道街六十三號
接診時間 午前八時至十一午 午後四時至七時 25

利華商場 男女西服 協和服 式樣多・目廉・
如蒙賜顧・無任歡迎・
哈爾濱道裏石頭道街西端 電話七七四八

大批電動機 大小馬力俱全價格低廉 其他各種電氣用品 一應齊備批發零售
中央大街四十三號 中央電氣洋行 電話三三三三一 8158

天泰銀行特別往來存款！
敝行之特別往來存款，利息很是優厚，如有富餘款，無論多少，均可存入，又便利，又穩固。
存入手續
一、初次以國幣拾圓即可，開立存戶，由本行填給存摺，以後不拘數目多少，隨時可以存取。
二、利率日息百圓一分五厘（每百圓每月四角五分）每三個月計算利息一次。
三、此項存款，隨時可以支取，留有印鑑者，取款時須將印章連同存摺，交本銀行，（即支票支付，未留印鑑者，憑摺辦理）
天泰銀行 道裡新城大街十三道街拐角 電話（五二一九）（三七〇四） 道外北五道街（電話八八〇七） 3849

哈爾濱私立協和學院招生
一，班次 國民高等班一年級四年級及日語專修班
一，學額 每班招二十名插班生（第一學年第二學期）
一，資格 —第一學年學力者・一年級及日語專修班須國民優級學校畢業或同等學力者・四年級須舊制初中畢業或同等學力者
一，報名 八月一日起至八月二十日止交半身二寸像片兩張報名費一元並在學成績表或畢業證書
一，考期 八月十九日午前九時舉行入學試驗
一，開學 八月十五日正式開學上課
一，校址 哈爾濱道外正陽十六道街路北八號本學社
特設新式簿記專修班時間午後六時至八時八時十時
注意：函索詳章者須附二分郵票即寄 3126

新從德國來哈的 聘有滿人譯話
德國醫學博士 沃力峯什結伊
專治皮膚花柳
用光線及愛克斯光治療皮膚症備有各種新式電療機及透視照像電機等
接診時間 上午八點至十一點 下午四點至七點
道裡外國三道街四十七號電話四〇七二

醫學博士林特森爾
專治皮膚花柳淋病腰腎等病
接診時間聘有滿語翻譯 每日前九時至十午前 午後四時至七時
道裡斜紋街五十號二樓第四戶一二號子街中間 電話五二一六〇 25

幽默 愛情 倫理 三者俱備的名著
四小姐 本日出版定價低廉
總發行所道裡外 商務印書局
轟動松濱的「哈爾濱的一個女性」本月末出版
新新電聲畫報到哈
以上兩部均係名著者 曲狂夫氏的傑作

雙順成皮鞋店 工精料實價格低廉
道裡中國十二道街路北九號

（註冊商標 本函索即寄）

哈爾濱馬迭爾旅館 道裡中央大街一一三號
電報掛號哈爾濱一馬迭爾
哈爾濱唯一之大旅館 位於最繁華中心地點
房間不帶浴室者每天由兩圓至四圓
房間帶浴室並梳粧台者每天由五元至八元
每住過兩星期者按九扣計算
每住一月者按八扣計算長期住者面議
飯店咖啡館
備有早餐午餐晚餐價格低廉如有訂菜及酒類價格亦格外便宜屋會每人由二圓起碼
附設 電影院 打球場 酒吧 男女理髮館